

RAPORT



**Nauczyciele
w roku szkolnym
2014/2015**

Opracowanie Mariola Rachubka

Redakcja merytoryczna
Agnieszka Pietryka

Redakcja językowa
Katarzyna Gańko

Projekt okładki, redakcja techniczna
Barbara Jechalska
(z wykorzystaniem motywu zaprojektowanego
przez Studio Kreatywne Małgorzaty Barskiej)

© Copyright by Ośrodek Rozwoju Edukacji
Warszawa 2015

Ośrodek Rozwoju Edukacji
00-478 Warszawa
Aleje Ujazdowskie 28
www.ore.edu.pl

Materiał przygotowany w ramach projektu *System doskonalenia nauczycieli oparty na ogólnodostępnym kompleksowym wspomaganie szkół*, realizowanego przez Ośrodek Rozwoju Edukacji. Projekt współfinansowany przez Unię Europejską w ramach środków Europejskiego Funduszu Społecznego.



KAPITAŁ LUDZKI
NARODOWA STRATEGIA SPÓJNOŚCI

UNIA EUROPEJSKA
EUROPEJSKI
FUNDUSZ SPOŁECZNY



Spis treści

| | |
|--|----|
| Uwagi ogólne..... | 3 |
| 1. Stan i struktura zatrudnienia nauczycieli..... | 4 |
| 1.1. Status nauczycieli..... | 4 |
| 1.2. Płeć i wiek nauczycieli..... | 9 |
| 2. Awans zawodowy nauczycieli..... | 16 |
| 3. Kwalifikacje nauczycieli..... | 19 |
| 3.1. Poziom wykształcenia nauczycieli..... | 19 |
| 3.2. Przygotowanie pedagogiczne nauczycieli..... | 21 |
| 4. Obowiązki nauczycieli..... | 23 |
| 5. Formy kształcenia i doskonalenia nauczycieli..... | 28 |
| Wnioski..... | 32 |
| Spis tabel..... | 34 |
| Spis wykresów..... | 35 |

Uwagi ogólne

Raport *Nauczyciele w roku szkolnym 2014/2015* jest źródłem podstawowych informacji na temat kadry nauczycielskiej w szkołach i placówkach oświatowo-wychowawczych w roku szkolnym 2014/2015. Dane statystyczne zostały zebrane przez Ministerstwo Edukacji Narodowej w Systemie Informacji Oświatowej (SIO) i przedstawiają stan na 30 września 2014 r. Podobne zbiory danych powstają corocznie od 1995 r. Archiwalne raporty są dostępne w Bibliotece Cyfrowej ORE¹.

Informacje zawarte w aktualnym opracowaniu dotyczą następujących zagadnień:

- stanu i struktury zatrudnienia nauczycieli, w tym statusu nauczycieli, ich wieku i płci;
- stopnia awansu zawodowego nauczycieli;
- kwalifikacji nauczycieli, ich poziomu wykształcenia i przygotowania pedagogicznego;
- nauczycieli przedmiotów ogólnokształcących i zawodowych;
- ukończonych form kształcenia i doskonalenia zawodowego nauczycieli.

Tekst wzbogacają tabele i wykresy obrazujące przedmiot opracowania, najczęściej w układzie według województw.

¹ Biblioteka Cyfrowa ORE: www.bc.ore.edu.pl.

1. Stan i struktura zatrudnienia nauczycieli

1.1. Status nauczycieli

W roku szkolnym 2014/2015 w szkołach i placówkach oświatowo-wychowawczych zatrudnionych było ogółem 670 461 nauczycieli. Tabela 1. zawiera dane dotyczące nauczycieli pełno- i niepełnozatrudnionych w poszczególnych województwach.

Tabela 1. Status nauczycieli w Polsce (według województw) w roku szkolnym 2014/2015

| Lp. | Województwo | Liczba nauczycieli ogółem | Liczba zatrudnionych w pełnym wymiarze godzin | Liczba zatrudnionych w niepełnym wymiarze godzin |
|--------------|---------------------|---------------------------|---|--|
| 1. | dolnośląskie | 46 335 | 37 333 | 9 002 |
| 2. | kujawsko-pomorskie | 35 853 | 30 473 | 5 380 |
| 3. | lubelskie | 39 907 | 31 031 | 8 876 |
| 4. | lubuskie | 17 095 | 14 556 | 2 539 |
| 5. | łódzkie | 41 304 | 34 009 | 7 295 |
| 6. | małopolskie | 61 536 | 48 602 | 12 934 |
| 7. | mazowieckie | 99 020 | 80 205 | 18 815 |
| 8. | opolskie | 16 639 | 13 675 | 2 964 |
| 9. | podkarpackie | 38 786 | 30 585 | 8 201 |
| 10. | podlaskie | 21 066 | 16 826 | 4 240 |
| 11. | pomorskie | 41 373 | 34 668 | 6 705 |
| 12. | śląskie | 75 852 | 61 913 | 13 939 |
| 13. | świętokrzyskie | 21 490 | 16 546 | 4 944 |
| 14. | warmińsko-mazurskie | 25 039 | 21 174 | 3 865 |
| 15. | wielkopolskie | 61 279 | 51 279 | 10 000 |
| 16. | zachodniopomorskie | 27 887 | 23 168 | 4 719 |
| Razem | | 670 461 | 546 043 | 124 418 |

Pierwszą kategorię stanowią nauczyciele zatrudnieni w pełnym wymiarze godzin, dla których tygodniowy wymiar zajęć jest równy pełnemu etatowi lub przekracza go. Drugą – nauczyciele niepełnozatrudnieni, dla których tygodniowy wymiar godzin stanowi część etatu. Nauczyciel, który pracuje i jako pełnozatrudniony, i jako niepełnozatrudniony, liczony jest tylko raz: jako zatrudniony w pełnym wymiarze godzin. Nauczyciel niepełnozatrudniony pracujący w kilku miejscach także jest liczony tylko raz.

W roku szkolnym 2014/2015 w szkołach pracowało 546 043 nauczycieli pełnozatrudnionych (tj. 81,44% ogółu nauczycieli) oraz 124 418 niepełnozatrudnionych (18,56%). Łączna liczba nauczycieli uczących w szkołach wzrosła w stosunku do roku

szkolnego 2012/2013 o 8 220. Wzrost ten wynika głównie ze zwiększenia się liczby nauczycieli pracujących na pełnym etacie. Odsetek nauczycieli pracujących na pełnym etacie zwiększył się o 2,73%, natomiast nauczycieli niepełnozatrudnionych zmalał o ok. 5%. Na Wykresie A zostały przedstawione dane procentowe dotyczące nauczycieli pełno- i niepełnozatrudnionych w poszczególnych województwach.

Nauczyciele pełnozatrudnieni stanowili największą grupę w województwach lubuskim – 85,15%, kujawsko-pomorskim – 84,99% i warmińsko-mazurskim – 84,56%. Najwyższe udziały nauczycieli niepełnozatrudnionych odnotowano z kolei w województwach lubelskim – 22,24% i świętokrzyskim – 23,01%.

W Tabeli 2. oraz na Wykresie B przedstawiono liczbę nauczycieli w systemie szkolnictwa zatrudnionych w roku szkolnym 2014/2015 z uwzględnieniem poziomów edukacyjnych w podziale na województwa.

Wykres A. Nauczyciele zatrudnieni w pełnym i niepełnym wymiarze godzin w roku szkolnym 2014/2015



Tabela 2. Liczba nauczycieli w systemie szkolnictwa zatrudnionych w roku szkolnym 2014/2015 według województw i poziomów edukacyjnych

| Lp. | Województwo | Liczba nauczycieli ogółem ² | Szkoła podstawowa | | | Gimnazjum | Zasadnicza szkoła zawodowa | Technikum | Liceum ogólnokształcące |
|--------------|---------------------|--|-------------------------|----------------|-----------------------|----------------|----------------------------|---------------|-------------------------|
| | | | edukacja wczesnoszkolna | kl. 4–6 | bez podziału na etapy | | | | |
| 1. | dolnośląskie | 46 335 | 9 057 | 10 321 | 5 433 | 11 472 | 2 963 | 4 819 | 5 422 |
| 2. | kujawsko-pomorskie | 35 853 | 7 326 | 9 571 | 4 413 | 10 164 | 2 887 | 4 125 | 4 432 |
| 3. | lubelskie | 39 907 | 8 716 | 10 777 | 4 550 | 10 468 | 2 324 | 4 491 | 5 210 |
| 4. | lubuskie | 17 095 | 3 519 | 4 224 | 2 034 | 4 554 | 1 363 | 2 029 | 1 932 |
| 5. | łódzkie | 41 304 | 8 060 | 10 276 | 5 412 | 10 050 | 2 498 | 4 252 | 5 176 |
| 6. | małopolskie | 61 536 | 13 070 | 16 827 | 6 827 | 16 195 | 3 968 | 6 491 | 6 520 |
| 7. | mazowieckie | 99 020 | 19 891 | 23 256 | 12 658 | 23 731 | 4 360 | 8 300 | 12 402 |
| 8. | opolskie | 16 639 | 3 845 | 4 600 | 2 369 | 4 214 | 1 114 | 1 945 | 1 926 |
| 9. | podkarpackie | 38 786 | 9 184 | 11 634 | 4 031 | 11 181 | 2 604 | 4 740 | 4 542 |
| 10. | podlaskie | 21 066 | 4 206 | 5 514 | 1 991 | 5 548 | 1 010 | 2 323 | 2 634 |
| 11. | pomorskie | 41 373 | 8 746 | 10 811 | 4 788 | 10 954 | 2 339 | 3 936 | 4 803 |
| 12. | śląskie | 75 852 | 14 534 | 18 133 | 9 610 | 19 371 | 4 666 | 8 216 | 8 775 |
| 13. | świętokrzyskie | 21 490 | 4 697 | 6 132 | 2 523 | 5 737 | 1 422 | 2 629 | 2 531 |
| 14. | warmińsko-mazurskie | 25 039 | 5 035 | 6 615 | 3 142 | 6 527 | 1 795 | 2 732 | 3 023 |
| 15. | wielkopolskie | 61 279 | 12 868 | 15 950 | 7 336 | 16 056 | 4 068 | 6 510 | 7 048 |
| 16. | zachodnio-pomorskie | 27 887 | 5 485 | 6 863 | 3 369 | 7 196 | 1 896 | 2 819 | 3 399 |
| Razem | | 670 461 | 138 239 | 171 504 | 80 486 | 173 418 | 41 277 | 70 357 | 79 775 |

W roku szkolnym 2014/2015 w szkołach pracowało 670 461 nauczycieli, którzy pracowali w różnych szkołach i odpowiadającym im poziomom edukacyjnym. Trzeba zatem pamiętać, że np. nauczyciel muzyki uczący jednocześnie w szkole podstawowej i gimnazjum jest tym samym nauczycielem, mimo że tutaj policzono go dwukrotnie.

Biorąc pod uwagę etapy edukacyjne, największy odsetek stanowili nauczyciele gimnazjów – 25,87%, następnie nauczyciele szkół podstawowych uczący w klasach 4–6 – 25,58%. Najmniej liczną grupę reprezentowali nauczyciele zasadniczych szkół zawodowych – 6,16%.

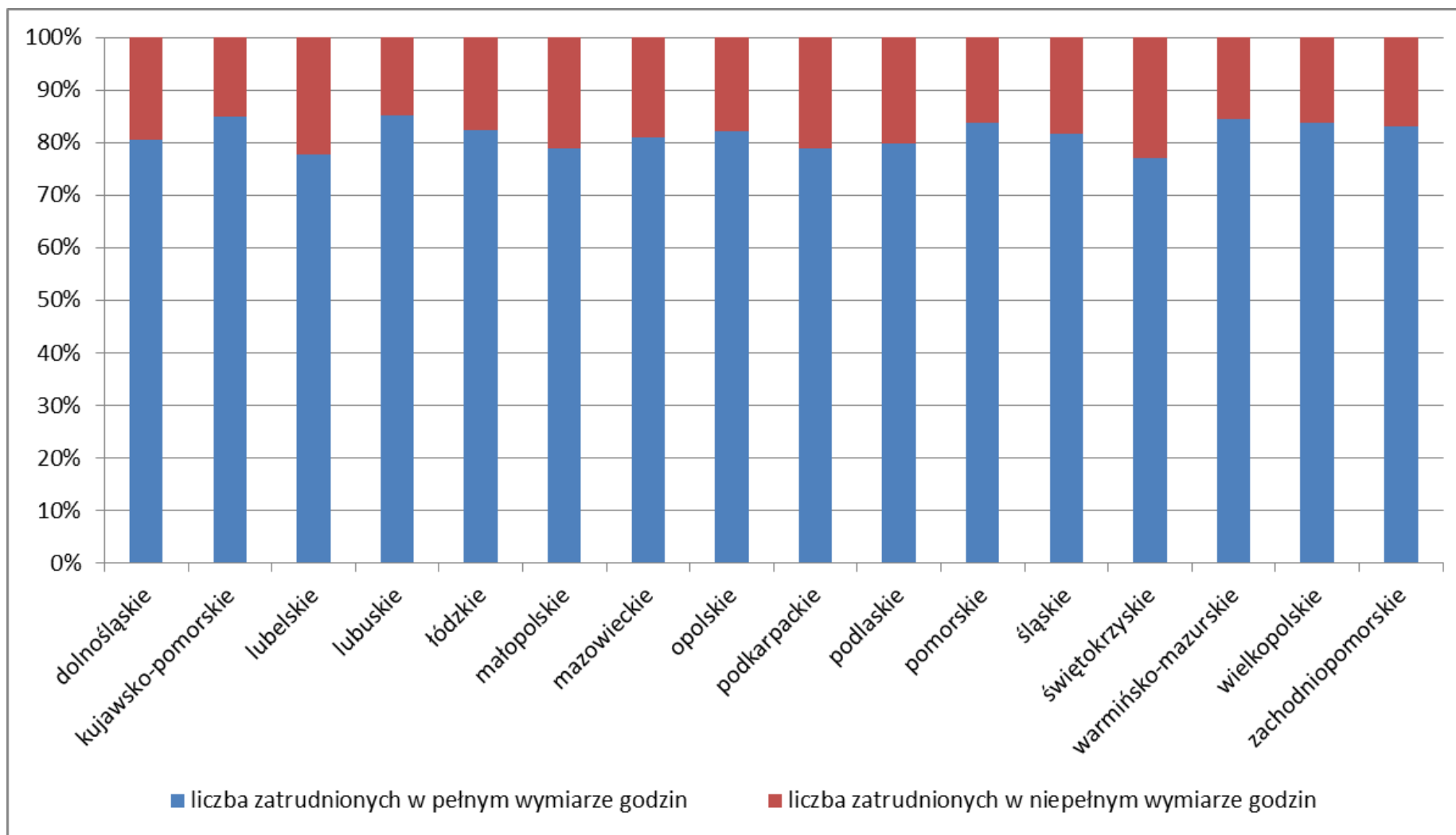
Wykres B przedstawia dane procentowe dotyczące nauczycieli uczących na kolejnych etapach kształcenia w podziale na województwa.

² Nauczyciel pracujący w różnych województwach jest liczony tam, gdzie ma większy wymiar etatu.

Wykres B. Nauczyciele w systemie szkolnictwa w roku szkolnym 2014/2015

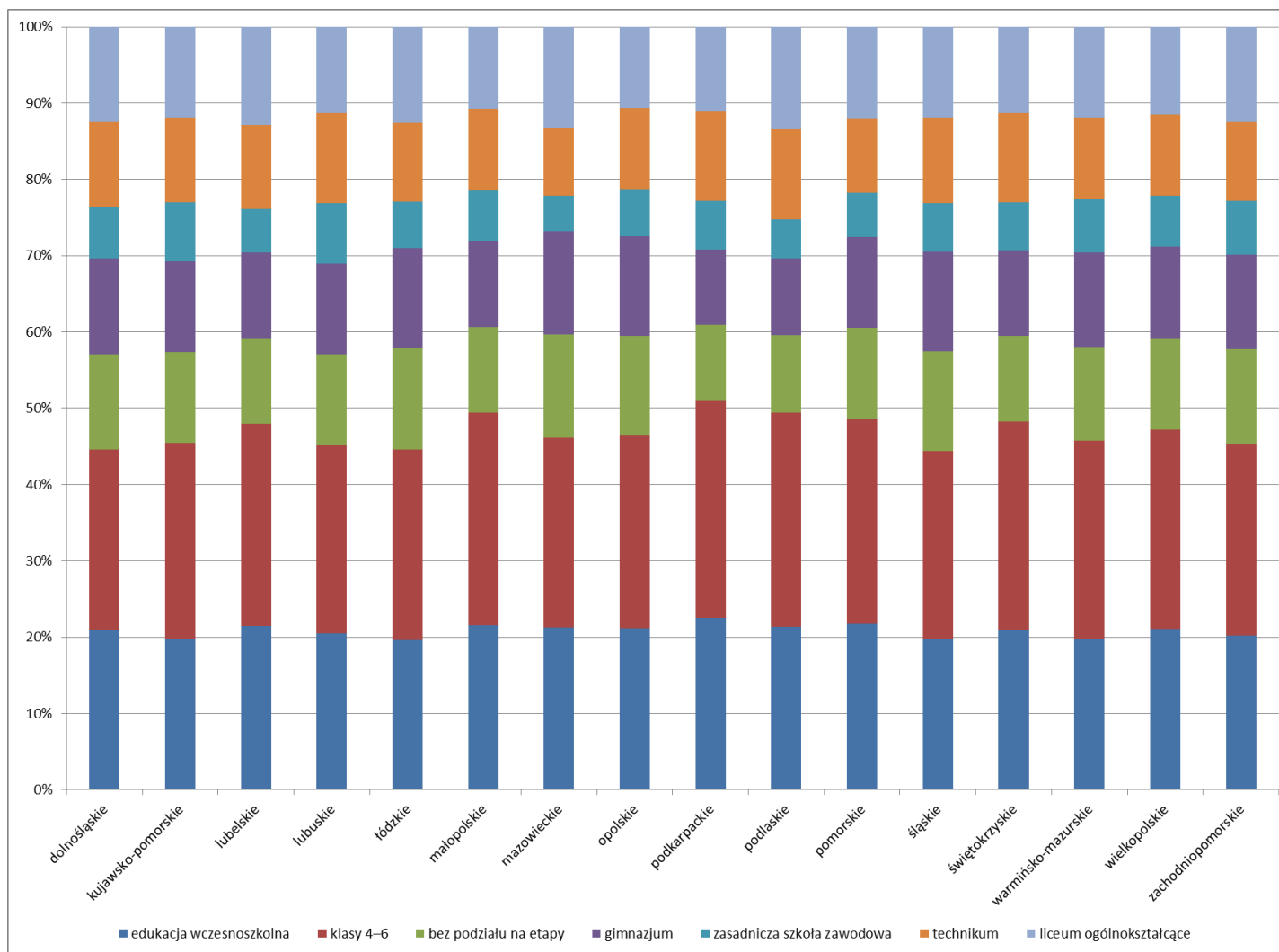

Dane zawarte na Wykresie B wskazują, że największa liczba nauczycieli edukacji wczesnoszkolnej była zatrudniona w województwach opolskim – 19,21% i podkarpackim – 19,17%, natomiast najmniejsza w warmińsko-mazurskim – 17,44% i śląskim – 17,45%. Spośród nauczycieli szkół podstawowych uczących w klasach 4–6 najczęściej osób pracowało w województwach świętokrzyskim – 23,89% i pomorskim – 23,31%, a najmniej w dolnośląskim – 20,86% i lubuskim – 21,49%. W roku szkolnym 2014/2015 nauczycieli uczących bez podziału na etapy zatrudniano najczęściej w województwach mazowieckim – 12,10% oraz opolskim i łódzkim – 11,84%, a najrzadziej w podkarpackim – 8,41% i podlaskim – 8,57%.

Największa liczba nauczycieli gimnazjów w roku szkolnym 2014/2015 znalazła zatrudnienie w województwach kujawsko-pomorskim – 23,68% oraz dolnośląskim – 23,18%, natomiast najmniejsza w opolskim – 21,06% i łódzkim – 21,98%. Najwięcej nauczycieli zasadniczych szkół zawodowych było zatrudnionych w województwach lubuskim – 6,93% i opolskim – 5,57%, a najmniej w województwach mazowieckim – 4,17% i podlaskim – 4,35%. Najwięcej nauczycieli techników pracowało w województwach lubuskim – 10,32% i świętokrzyskim – 10,74%, najmniej w mazowieckim – 7,94% i pomorskim – 8,49%. W roku szkolnym 2014/2015 nauczycieli w liceach ogólnokształcących zatrudniano najczęściej w województwach mazowieckim – 11,86% i łódzkim – 11,32%, a najrzadziej w podkarpackim – 9,48% i opolskim – 9,62%.

1.2. Płeć i wiek nauczycieli

W Tabeli 3. i na Wykresie C przedstawiono dane dotyczące nauczycieli z uwzględnieniem podziału według płci.

Tabela 3. Płeć nauczycieli (według województw) w roku szkolnym 2014/2015

| Lp. | Województwo | Kobiety | Mężczyźni | Razem |
|-----|--------------------|---------|-----------|--------|
| 1. | dolnośląskie | 38 274 | 8 061 | 46 335 |
| 2. | kujawsko-pomorskie | 28 919 | 6 934 | 35 853 |
| 3. | lubelskie | 32 126 | 7 781 | 39 907 |
| 4. | lubuskie | 13 861 | 3 234 | 17 095 |
| 5. | łódzkie | 34 435 | 6 869 | 41 304 |
| 6. | małopolskie | 50 254 | 11 282 | 61 536 |

| | | | | |
|--------------|---------------------|----------------|----------------|----------------|
| 7. | mazowieckie | 83 808 | 15 212 | 99 020 |
| 8. | opolskie | 13 560 | 3 079 | 16 639 |
| 9. | podkarpackie | 30 324 | 8 462 | 38 786 |
| 10. | podlaskie | 16 990 | 4 076 | 21 066 |
| 11. | pomorskie | 34 422 | 6 951 | 41 373 |
| 12. | śląskie | 63 692 | 12 160 | 75 852 |
| 13. | świętokrzyskie | 17 485 | 4 005 | 21 490 |
| 14. | warmińsko-mazurskie | 20 328 | 4 711 | 25 039 |
| 15. | wielkopolskie | 50 678 | 10 601 | 61 279 |
| 16. | zachodniopomorskie | 22 878 | 5 009 | 27 887 |
| Razem | | 552 034 | 118 427 | 670 461 |

W całym kraju zdecydowana większość nauczycieli to kobiety – w roku szkolnym 2014/2015 było ich 552 034. Stanowiły 82,34% tej grupy zawodowej: od 78,18% w województwie podkarpackim do 84,64% w mazowieckim. Ich liczba w porównaniu do roku szkolnego 2012/2013 wzrosła o 10 674.

W szkołach zatrudniano także 118 427 mężczyzn, którzy stanowili 17,66% wszystkich uczących. Najwięcej z nich pracowało w województwach podkarpackim – 21,82%, lubelskim – 19,50%, podlaskim – 19,35% i kujawsko-pomorskim – 19,34%.

Tabela 4. i Wykres D przedstawiają rozkład wieku nauczycieli w roku szkolnym 2014/2015 z uwzględnieniem województw.

Wykres C. Nauczyciele w roku szkolnym 2014/2015 według płci



Tabela 4. Nauczyciele w roku szkolnym 2014/2015 według wieku i województw

| Lp. | Województwo | Wiek nauczycieli | | | | | | | | | | | | | Razem |
|--------------|---------------------|------------------|---------------|---------------|----------------|----------------|----------------|----------------|---------------|---------------|--------------|------------|------------|-----------|----------------|
| | | 20–25 | 26–30 | 31–35 | 36–40 | 41–45 | 46–50 | 51–55 | 56–60 | 61–65 | 66–70 | 71–75 | 76–80 | 81–90 | |
| 1. | dolnośląskie | 1 186 | 4 726 | 6 098 | 6 809 | 6 868 | 7 632 | 7 437 | 3 801 | 1 341 | 354 | 66 | 17 | 0 | 46 335 |
| 2. | kujawsko-pomorskie | 720 | 3 110 | 5 156 | 5 680 | 5 555 | 6 315 | 5 882 | 2 616 | 610 | 168 | 32 | 6 | 3 | 35 853 |
| 3. | lubelskie | 576 | 3 117 | 5 356 | 6 118 | 6 459 | 7 787 | 6 730 | 2 865 | 706 | 162 | 27 | 3 | 1 | 39 907 |
| 4. | lubuskie | 374 | 1 486 | 2 290 | 2 490 | 2 540 | 3 024 | 3 161 | 1 283 | 354 | 83 | 10 | 0 | 0 | 17 095 |
| 5. | łódzkie | 796 | 3 674 | 5 743 | 6 730 | 6 221 | 7 288 | 6 462 | 3 197 | 877 | 234 | 64 | 13 | 5 | 41 304 |
| 6. | małopolskie | 1 820 | 6 518 | 8 837 | 9 280 | 9 247 | 10 208 | 9 053 | 4 689 | 1 452 | 337 | 78 | 13 | 4 | 61 536 |
| 7. | mazowieckie | 3 683 | 12 294 | 14 614 | 15 159 | 13 751 | 14 003 | 12 987 | 8 062 | 3 100 | 1 061 | 241 | 56 | 9 | 99 020 |
| 8. | opolskie | 326 | 1 433 | 2 191 | 2 380 | 2 664 | 3 162 | 2 754 | 1 253 | 348 | 96 | 23 | 7 | 2 | 16 639 |
| 9. | podkarpackie | 639 | 3 096 | 5 188 | 6 318 | 6 264 | 7 350 | 6 599 | 2 577 | 603 | 119 | 25 | 8 | 0 | 38 786 |
| 10. | podlaskie | 367 | 1 806 | 2 614 | 3 004 | 3 259 | 3 825 | 3 989 | 1 701 | 364 | 110 | 19 | 8 | 0 | 21 066 |
| 11. | pomorskie | 1 337 | 4 573 | 5 630 | 6 450 | 6 146 | 6 472 | 6 108 | 3 206 | 1 083 | 272 | 76 | 16 | 4 | 41 373 |
| 12. | śląskie | 1 936 | 7 271 | 10 971 | 12 530 | 12 357 | 12 893 | 10 595 | 5 326 | 1 484 | 365 | 99 | 23 | 2 | 75 852 |
| 13. | świętokrzyskie | 255 | 1 533 | 2 540 | 3 234 | 3 645 | 4 478 | 3 738 | 1 638 | 322 | 89 | 14 | 3 | 1 | 21 490 |
| 14. | warmińsko-mazurskie | 501 | 2 174 | 3 321 | 3 834 | 3 654 | 4 485 | 4 568 | 1 917 | 449 | 102 | 24 | 8 | 2 | 25 039 |
| 15. | wielkopolskie | 2 062 | 6 918 | 8 683 | 9 356 | 8 660 | 9 988 | 9 343 | 4 501 | 1 288 | 364 | 82 | 29 | 5 | 61 279 |
| 16. | zachodnio-pomorskie | 672 | 2 486 | 3 824 | 4 396 | 4 075 | 4 665 | 4 500 | 2 335 | 664 | 209 | 48 | 12 | 1 | 27 887 |
| Razem | | 17 250 | 66 215 | 93 056 | 103 768 | 101 365 | 113 575 | 103 906 | 50 967 | 15 045 | 4 125 | 928 | 222 | 39 | 670 461 |

Z Tabeli 4. i Wykresu D wynika, że w roku szkolnym 2014/2015 największy odsetek stanowili nauczyciele w wieku 46–50 lat (16,95% wszystkich uczących), następnie w wieku 51–55 lat (15,47%) i w wieku 36–40 lat (15,46%). Nauczyciele tych kategorii wiekowych najliczniej reprezentowali województwa mazowieckie i śląskie. Najmniejszą grupę nauczycieli pracujących w roku szkolnym 2014/2015 stanowiły osoby w wieku 81–90 lat, których było jedynie 39 (0,01% wszystkich nauczycieli), przy czym w województwach dolnośląskim, lubuskim, podkarpackim i podlaskim nauczyciele w tym wieku nie znaleźli zatrudnienia. Niewielu było też nauczycieli w wieku 76–80 lat (0,03%), najmniej w województwach lubuskim, świętokrzyskim i kujawsko-pomorskim.

Wykres D. Nauczyciele w roku szkolnym 2014/2015 według wieku

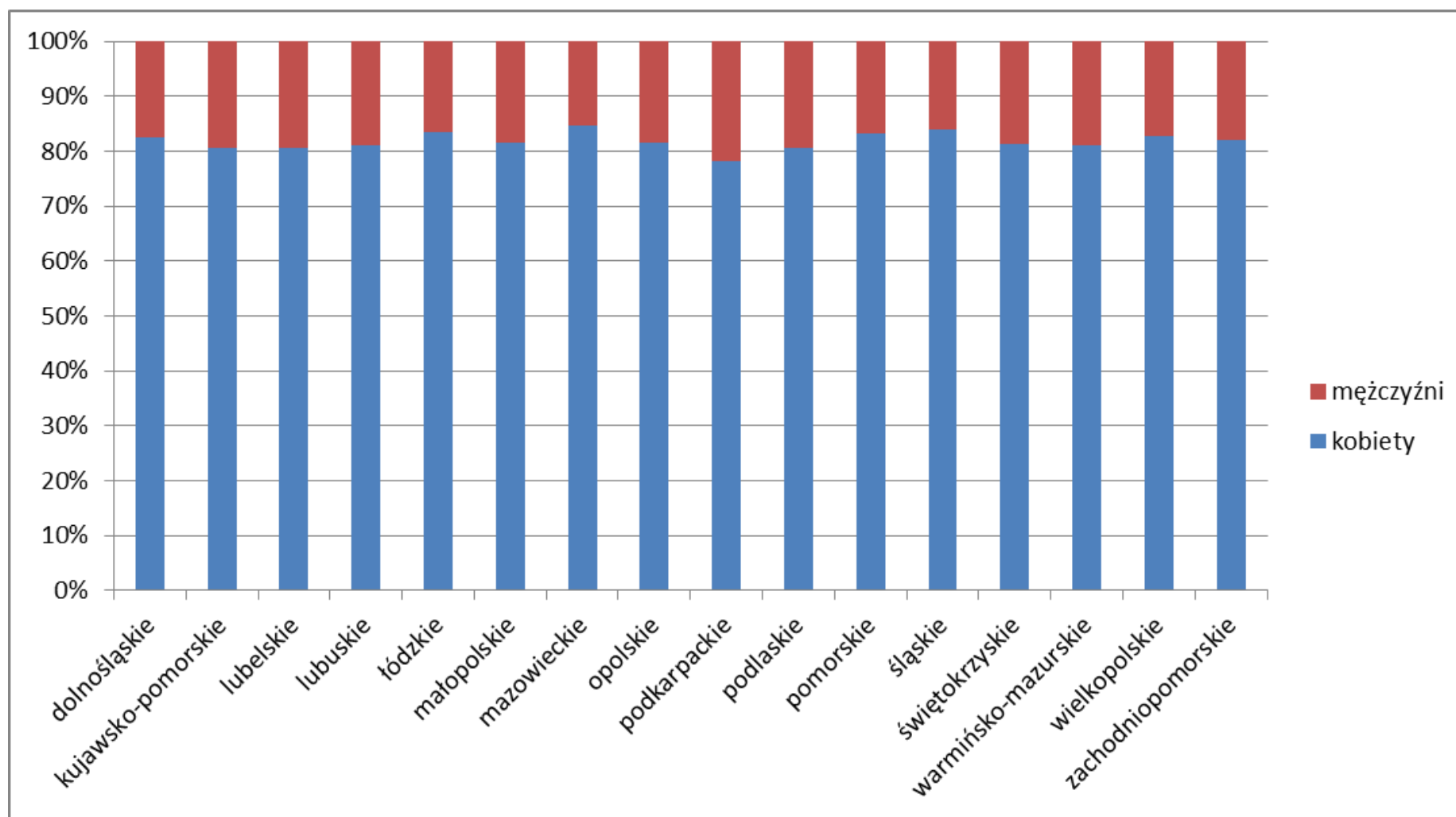
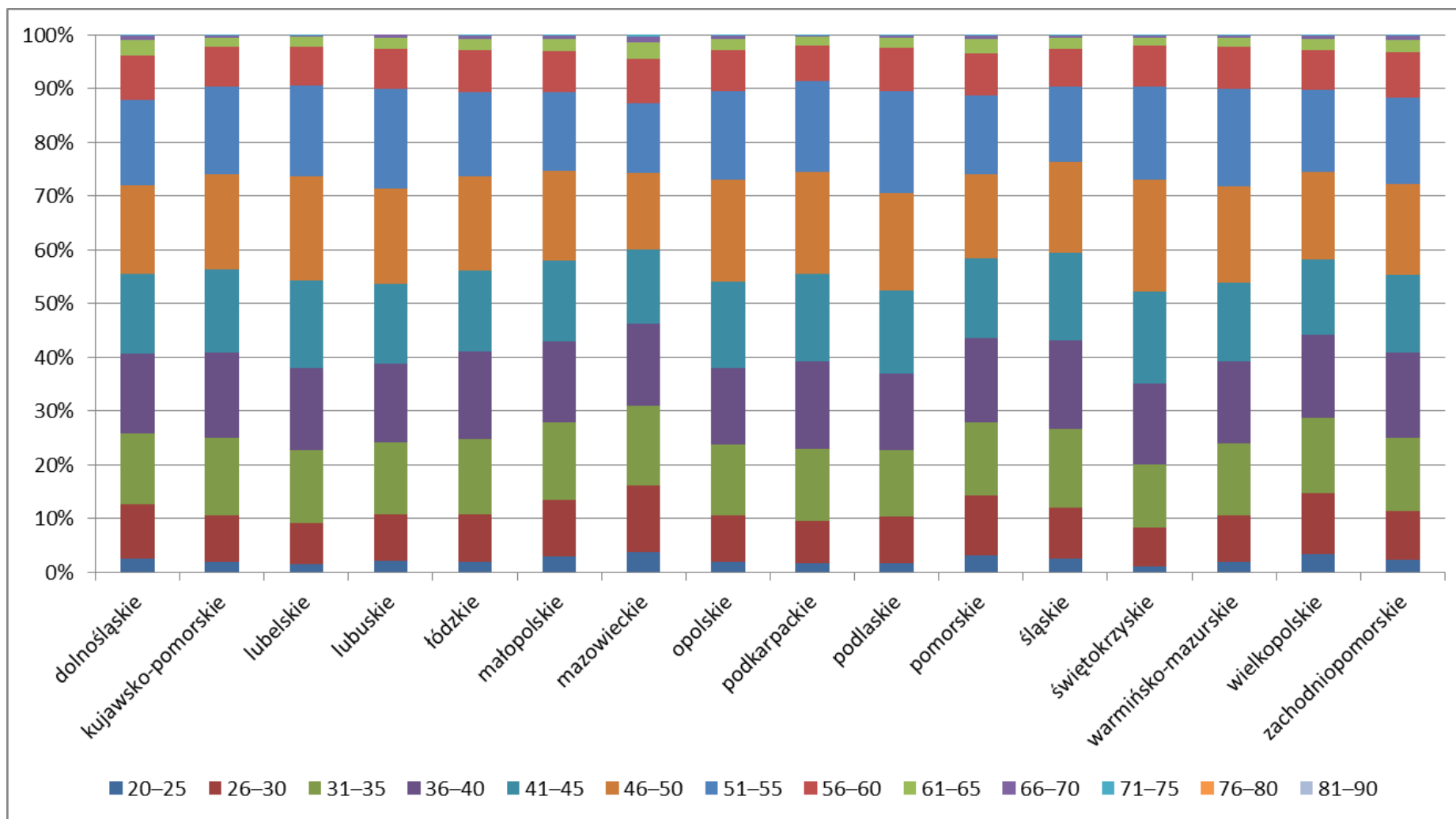

W Tabeli 5. i na Wykresie E zaprezentowano rozkład wieku nauczycieli w roku szkolnym 2014/2015 z uwzględnieniem płci.

Tabela 5. Nauczyciele w roku szkolnym 2014/2015 według wieku i płci

| Lp. | Wiek nauczycieli | Kobiety | Udział procentowy | Mężczyźni | Udział procentowy | Razem |
|--------------|------------------|----------------|-------------------|----------------|-------------------|----------------|
| 1. | 20–25 | 15 511 | 89,91% | 1 739 | 10,08% | 17 250 |
| 2. | 26–30 | 55 371 | 83,62% | 10 844 | 16,38% | 66 215 |
| 3. | 31–35 | 76 431 | 82,13% | 16 625 | 17,87% | 93 056 |
| 4. | 36–40 | 84 431 | 81,37% | 19 337 | 18,63% | 103 768 |
| 5. | 41–45 | 84 591 | 83,45% | 16 774 | 16,55% | 101 365 |
| 6. | 46–50 | 95 749 | 84,30% | 17 826 | 15,70% | 113 575 |
| 7. | 51–55 | 87 323 | 84,04% | 16 583 | 15,96% | 103 906 |
| 8. | 56–60 | 40 188 | 78,85% | 10 779 | 21,15% | 50 967 |
| 9. | 61–65 | 9 627 | 63,99% | 5 418 | 36,01% | 15 045 |
| 10. | 66–70 | 2 286 | 55,42% | 1 839 | 55,58% | 4 125 |
| 11. | 71–75 | 420 | 45,26% | 508 | 54,74% | 928 |
| 12. | 76–80 | 93 | 41,89% | 129 | 58,11% | 222 |
| 13. | 81–90 | 13 | 33,33% | 26 | 66,66% | 39 |
| Razem | | 552 034 | 82,34% | 118 427 | 17,66% | 670 461 |

Wykres E. Nauczyciele w roku szkolnym 2014/2015 według wieku i płci

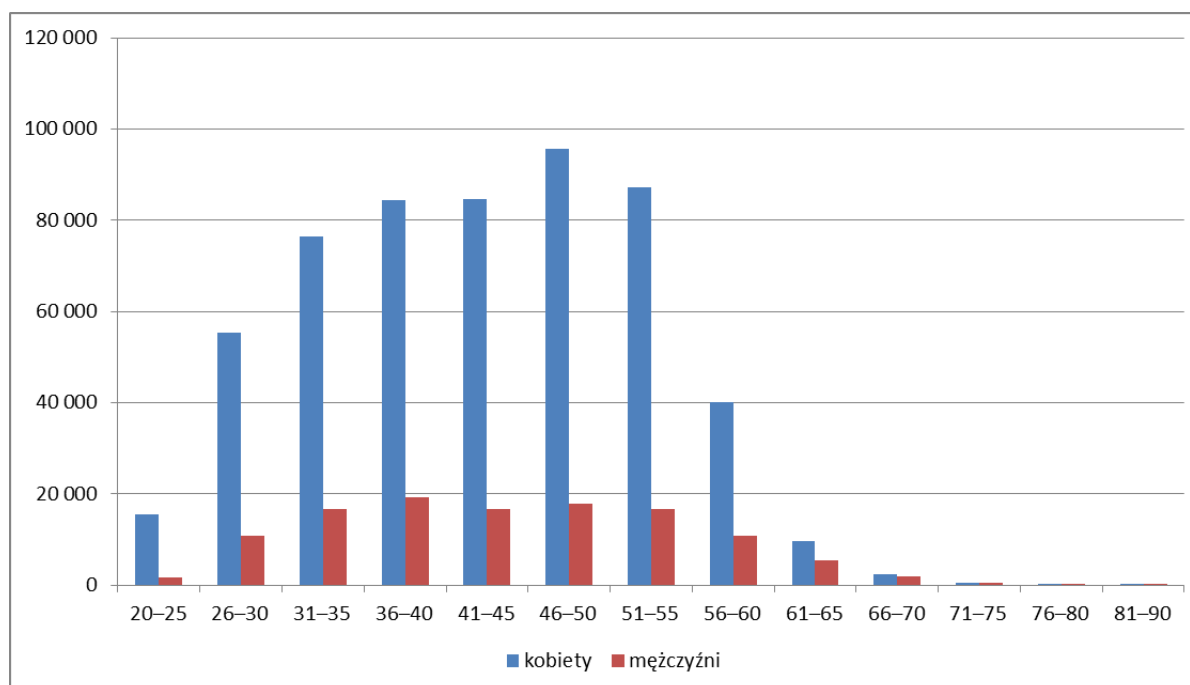

W roku szkolnym 2014/2015 w zawodzie nauczyciela pracowały 552 034 kobiety, co stanowiło 82,34% wszystkich nauczycieli, oraz 118 427 mężczyzn, czyli 17,66%. Najwięcej

kobiet miało 46–50 lat (95 749 osób), a najmniej było nauczycielek w wieku 81–90 lat (13 osób). Jeżeli chodzi o mężczyzn, to najwięcej z nich miało 36–40 lat (19 337 osób), a najmniej 81–90 lat (26 osób).

2. Awans zawodowy nauczycieli

W roku szkolnym 2000/2001 zostały wprowadzone stopnie awansu zawodowego nauczycieli³. Awans zawodowy dotyczy nauczycieli zatrudnionych w publicznych szkołach i placówkach. Dane dotyczące stopnia awansu zawodowego nauczycieli w Polsce zostały zawarte w Tabeli 6.

Tabela 6. Nauczyciele ogółem według stopnia awansu zawodowego w roku szkolnym 2014/2015

| Lp. | Województwo | Nauczyciel stażysta | Nauczyciel kontraktowy | Nauczyciel mianowany | Nauczyciel dyplomowany | Nauczyciel bez stopnia awansu zawodowego | Razem |
|--------------|---------------------|---------------------|------------------------|----------------------|------------------------|--|----------------|
| 1. | dolnośląskie | 2 248 | 7 940 | 14 370 | 19 610 | 2 167 | 46 335 |
| 2. | kujawsko-pomorskie | 1 280 | 4 831 | 10 603 | 17 942 | 1 197 | 35 853 |
| 3. | lubelskie | 1 445 | 5 326 | 12 298 | 19 443 | 1 395 | 39 907 |
| 4. | lubuskie | 694 | 2 668 | 5 201 | 8 019 | 513 | 17 095 |
| 5. | łódzkie | 1 645 | 6 190 | 12 340 | 19 588 | 1 541 | 41 304 |
| 6. | małopolskie | 3 072 | 9 514 | 12 745 | 33 857 | 2 348 | 61 536 |
| 7. | mazowieckie | 5 663 | 19 592 | 25 935 | 42 583 | 5 247 | 99 020 |
| 8. | opolskie | 617 | 2 248 | 3 837 | 9 454 | 483 | 16 639 |
| 9. | podkarpackie | 1 287 | 4 472 | 8 561 | 23 321 | 1 145 | 38 786 |
| 10. | podlaskie | 748 | 2 810 | 4 618 | 12 038 | 852 | 21 066 |
| 11. | pomorskie | 1 950 | 7 169 | 9 526 | 20 683 | 2 045 | 41 373 |
| 12. | śląskie | 3 206 | 10 645 | 17 131 | 42 198 | 2 672 | 75 852 |
| 13. | świętokrzyskie | 775 | 2 465 | 4 431 | 13 003 | 816 | 21 490 |
| 14. | warmińsko-mazurskie | 952 | 3 520 | 5 591 | 13 974 | 1 002 | 25 039 |
| 15. | wielkopolskie | 3 028 | 10 764 | 19 099 | 26 202 | 2 186 | 61 279 |
| 16. | zachodniopomorskie | 1 161 | 4 652 | 8 234 | 12 484 | 1 356 | 27 887 |
| Razem | | 29 771 | 104 806 | 174 520 | 334 399 | 26 965 | 670 461 |

³ Rozporządzenie MEN z dnia 3 sierpnia 2000 r. w sprawie uzyskiwania stopni awansu zawodowego przez nauczycieli (Dz.U. z 2000 r. nr 70, poz. 825).

W roku szkolnym 2014/2015 najliczniejszą grupę stanowili nauczyciele dyplomowani – 334 399 osób. Na drugim miejscu byli nauczyciele mianowani – 174 520 osób, następnie kontraktowi – 104 806 osób i stażyści – 29 771 osób. Zatrudniano także 26 965 nauczycieli bez stopnia awansu zawodowego.

Dane procentowe dotyczące stopnia awansu zawodowego nauczycieli w roku szkolnym 2014/2015 zostały przedstawione na Wykresie F.

Wykres F. Nauczyciele w roku szkolnym 2014/2015 według stopnia awansu zawodowego

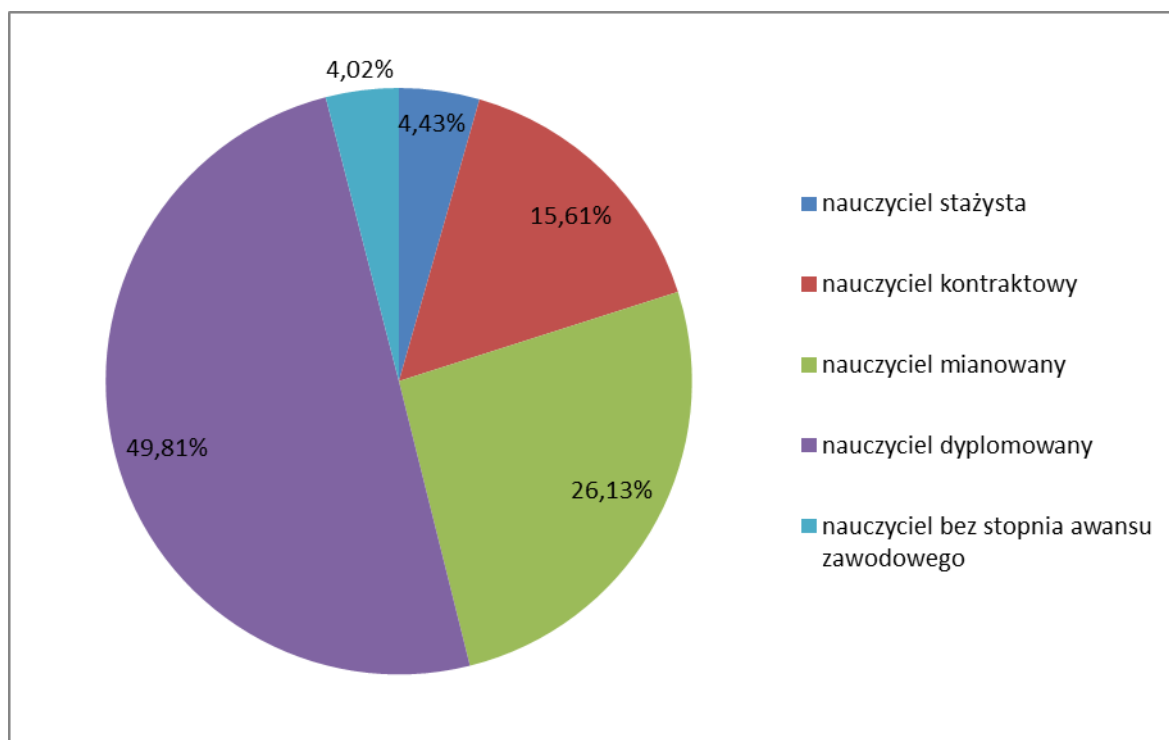

W roku szkolnym 2014/2015 odsetek nauczycieli dyplomowanych (49,81%) zwiększył się o 2,21% w stosunku do roku szkolnego 2012/2013. Wzrosła także liczba nauczycieli stażystów – o 0,64%. Spadł z kolei udział procentowy nauczycieli mianowanych (o 1,12%) i kontraktowych (o 2,17%). W szkołach i placówkach oświatowo-wychowawczych pracowali również nauczyciele, którzy nie posiadali żadnego stopnia awansu zawodowego. W roku szkolnym 2014/2015 było ich 26 965 (o 0,42% więcej niż w ubiegłym roku szkolnym). W grupie tej byli nauczyciele bez stopnia awansu zawodowego, zatrudnieni na podstawie art. 10 ust. 9 Karty Nauczyciela (1 002 osoby) oraz na podstawie art. 7 ust. 1a ustawy

o systemie oświaty (2 822 osoby), aż o 3 095 więcej w stosunku do roku szkolnego 2012/2013.

Wykres G. Nauczyciele według stopnia awansu zawodowego w roku szkolnym 2014/2015

– z podziałem na województwa

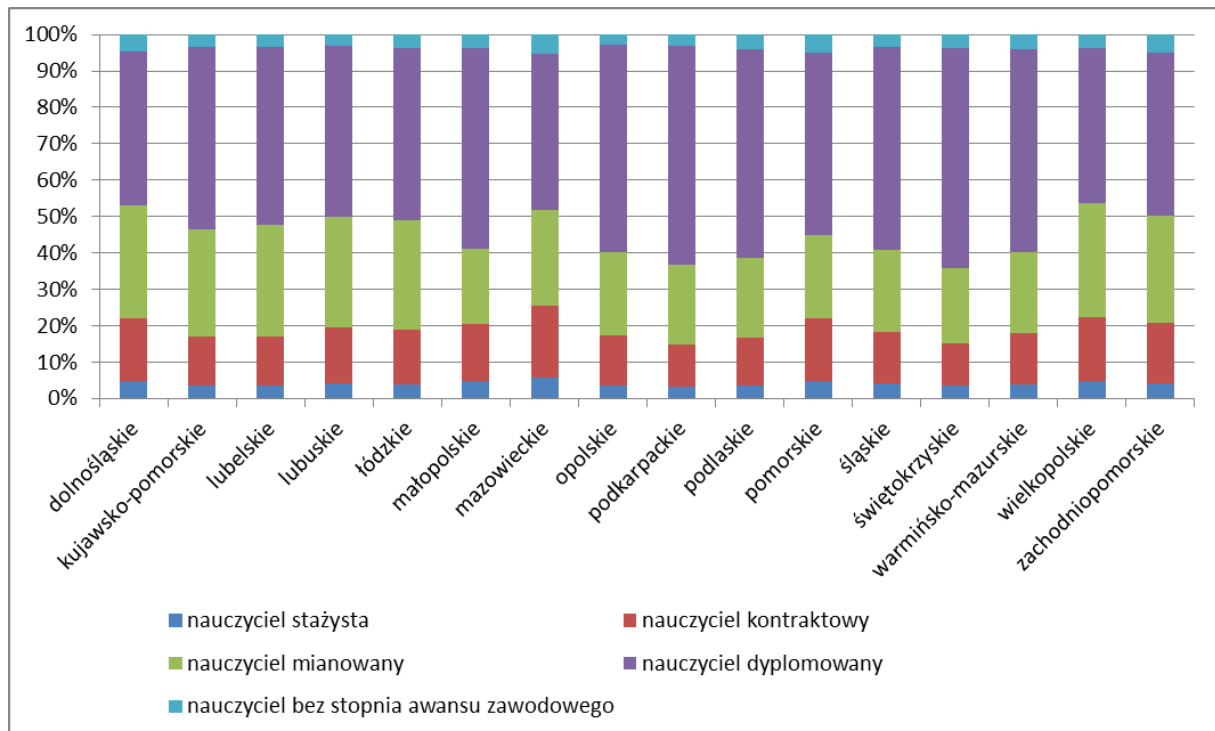

Analiza danych zawartych na Wykresie G dowodzi, że najwięcej nauczycieli dyplomowanych pracowało w województwach świętokrzyskim – 60,51% oraz podkarpackim – 60%, a najmniej w dolnośląskim – 42,32% i wielkopolskim – 42,76%. Najwyższy odsetek nauczycieli mianowanych zanotowano w województwach wielkopolskim – 31,17% i dolnośląskim – 31,01%, a najniższy w małopolskim – 22,58%. Najwięcej nauczycieli kontraktowych i stażystów zatrudniano w województwie mazowieckim: odpowiednio 19,79% i 5,72%, a najmniej w podkarpackim – 11,73% i 3,32%.

3. Kwalifikacje nauczycieli

W rozdziale zaprezentowane zostały dane dotyczące kwalifikacji nauczycieli: poziomu wykształcenia i przygotowania pedagogicznego.

3.1. Poziom wykształcenia nauczycieli

Wśród nauczycieli najliczniejszą grupę stanowili nauczyciele z wykształceniem wyższym – 653 901 osób (97,53%). Wykształcenie na poziomie Kolegium Nauczycielskiego (KN) i Nauczycielskiego Kolegium Języków Obcych (NKJO) miało 1 856 nauczycieli (0,27%), na poziomie Studium Nauczycielskiego (SN), Pedagogicznego, Studium Technicznego (PST) i Studium Wychowania Przedszkolnego (SWP) – 4 339 uczących (0,65%), a wykształcenie średnie – 3 335 nauczycieli (0,50%). W porównaniu z rokiem szkolnym 2012/2013 zmalał udział nauczycieli z wykształceniem wyższym o 0,57%, nauczycieli z wykształceniem na poziomie Kolegium Nauczycielskiego (KN) i Nauczycielskiego Kolegium Języków Obcych (NKJO) o 0,08%, nauczycieli SN, PST, SWP o 0,05% i nauczycieli z wykształceniem średnim o 0,11%.

Dane zaprezentowane w Tabeli 7. dowodzą, że najwięcej nauczycieli ze stopniem naukowym doktora i doktora habilitowanego pracowało w województwach mazowieckim – 847 i małopolskim – 557, a najmniej w województwie lubuskim – 75. Natomiast statystyka nauczycieli z wyższym wykształceniem przedstawia się następująco: najwięcej zatrudniano ich w województwie mazowieckim – 96 537, a najmniej w opolskim – 16 231. Nauczyciele z wykształceniem na poziomie Kolegium Nauczycielskiego i Nauczycielskiego Kolegium Języków Obcych w największej liczbie byli zatrudnieni w województwie mazowieckim – 332 osoby, a w najmniejszej w świętokrzyskim – 43. Najwięcej nauczycieli z wykształceniem na poziomie SN, PST i SWP pracowało w województwie mazowieckim – 529, najmniej w świętokrzyskim – 73. Najwięcej nauczycieli z wykształceniem średnim zatrudniano w województwie mazowieckim – 553 osoby, a najmniej w opolskim – 58.

Tabela 7. zawiera dane o poziomie wykształcenia nauczycieli w poszczególnych województwach w roku szkolnym 2014/2015.

Tabela 7. Poziom wykształcenia nauczycieli (według województw) w roku szkolnym 2014/2015

| Lp. | Województwo | Liczba nauczycieli z tytułem doktora i doktora habilitowanego | Liczba nauczycieli z wykształceniem wyższym | Liczba nauczycieli z wykształceniem na poziomie KN i NKJO | Liczba nauczycieli z wykształceniem na poziomie SN, PST i SWP | Liczba nauczycieli z wykształceniem średnim | Liczba nauczycieli z innym wykształceniem | Razem |
|-----|---------------------|---|---|---|---|---|---|----------------|
| 1. | dolnośląskie | 397 | 45 080 | 158 | 385 | 203 | 112 | 46 335 |
| 2. | kujawsko-pomorskie | 294 | 35 059 | 60 | 210 | 152 | 78 | 35 853 |
| 3. | lubelskie | 323 | 39 023 | 72 | 166 | 213 | 110 | 39 907 |
| 4. | lubuskie | 75 | 16 620 | 53 | 228 | 78 | 41 | 17 095 |
| 5. | łódzkie | 365 | 40 437 | 90 | 191 | 167 | 54 | 41 304 |
| 6. | małopolskie | 557 | 59 779 | 155 | 470 | 392 | 183 | 61 536 |
| 7. | mazowieckie | 847 | 96 537 | 332 | 529 | 553 | 222 | 99 020 |
| 8. | opolskie | 132 | 16 231 | 51 | 147 | 58 | 20 | 16 639 |
| 9. | podkarpackie | 271 | 37 840 | 101 | 257 | 216 | 101 | 38 786 |
| 10. | podlaskie | 151 | 20 522 | 66 | 140 | 132 | 55 | 21 066 |
| 11. | pomorskie | 361 | 40 452 | 86 | 202 | 175 | 97 | 41 373 |
| 12. | śląskie | 741 | 73 790 | 257 | 508 | 392 | 164 | 75 852 |
| 13. | świętokrzyskie | 138 | 21 090 | 43 | 73 | 87 | 59 | 21 490 |
| 14. | warmińsko-mazurskie | 156 | 24 545 | 60 | 120 | 110 | 48 | 25 039 |
| 15. | wielkopolskie | 484 | 59 774 | 153 | 500 | 261 | 107 | 61 279 |
| 16. | zachodniopomorskie | 208 | 27 122 | 119 | 213 | 146 | 79 | 27 887 |
| | Razem | 5 500 | 653 901 | 1 856 | 4 339 | 3 335 | 1 530 | 670 461 |

3.2. Przygotowanie pedagogiczne nauczycieli

Nauczyciele uczący w szkołach powinni mieć nie tylko wiedzę merytoryczną, lecz także przygotowanie pedagogiczne do prowadzenia zajęć⁴. W roku szkolnym 2014/2015 nie posiadało go 7 622 nauczycieli, tj. 1,14% ogółu uczących. W Tabeli 8. podano liczbę nauczycieli uczących bez przygotowania pedagogicznego, pracujących we wszystkich województwach.

Tabela 8. Nauczyciele bez przygotowania pedagogicznego (według województw) w roku szkolnym 2014/2015

| Lp. | Województwo | Liczba nauczycieli ogółem | Liczba nauczycieli bez przygotowania pedagogicznego | Udział procentowy nauczycieli bez przygotowania pedagogicznego |
|-----|---------------------|---------------------------|---|--|
| 1. | dolnośląskie | 46 335 | 704 | 1,52% |
| 2. | kujawsko-pomorskie | 35 853 | 352 | 0,98% |
| 3. | lubelskie | 39 907 | 469 | 1,17% |
| 4. | lubuskie | 17 095 | 189 | 1,11% |
| 5. | łódzkie | 41 304 | 481 | 1,16% |
| 6. | małopolskie | 61 536 | 848 | 1,38% |
| 7. | mazowieckie | 99 020 | 1 682 | 1,70% |
| 8. | opolskie | 16 639 | 200 | 1,20% |
| 9. | podkarpackie | 38 786 | 406 | 1,05% |
| 10. | podlaskie | 21 066 | 310 | 1,47% |
| 11. | pomorskie | 41 373 | 660 | 1,59% |
| 12. | śląskie | 75 852 | 936 | 1,23% |
| 13. | świętokrzyskie | 21 490 | 253 | 1,18% |
| 14. | warmińsko-mazurskie | 25 039 | 335 | 1,34% |
| 15. | wielkopolskie | 61 279 | 745 | 1,22% |
| 16. | zachodniopomorskie | 27 887 | 448 | 1,61% |
| | Razem | 670 461 | 9 018 | 1,35% |

Najwięcej nauczycieli bez przygotowania pedagogicznego uczyło w województwach mazowieckim – 1,7% wszystkich uczących i zachodniopomorskim – 1,61%, natomiast najmniej w kujawsko-pomorskim – 0,98% i podkarpackim – 1,05%.

Tabela 9. zestawia dane dotyczące liczby nauczycieli uczących bez przygotowania pedagogicznego według poziomu wykształcenia.

⁴ Rozporządzenia Ministra Edukacji Narodowej z dnia 17 kwietnia 2012 r. zmieniające rozporządzenie w sprawie szczegółowych kwalifikacji wymaganych od nauczycieli oraz określenia szkół i wypadków, w których można zatrudnić nauczycieli nie mających wyższego wykształcenia lub ukończonego zakładu kształcenia nauczycieli (Dz.U. z 2012 r. poz. 426).

Tabela 9. Nauczyciele bez przygotowania pedagogicznego według poziomu wykształcenia w roku szkolnym 2014/2015

| Lp. | Poziom wykształcenia | Liczba nauczycieli bez przygotowania pedagogicznego | Udział procentowy nauczycieli bez przygotowania pedagogicznego |
|--------------|--|---|--|
| 1. | doktor | 345 | 3,78% |
| 2. | wyższe magisterskie | 5 525 | 60,47% |
| 3. | wyższe zawodowe lub studia I stopnia | 1 586 | 17,36% |
| 4. | seminarium duchowne (do roku 1990) | 214 | 2,34% |
| 5. | świadectwo dojrzałości | 1 182 | 12,94% |
| 6. | świadectwo dojrzałości – studium bibliotekarskie | 7 | 0,08% |
| 7. | mistrz w zawodzie | 145 | 1,59% |
| 8. | wykształcenie poniżej średniego | 133 | 1,46% |
| Razem | | 9 137 | 100% |

Najwięcej nauczycieli bez przygotowania pedagogicznego miało wykształcenie wyższe i tytuł magistra – 5 525 osób, tj. 60,47% ogółu uczących. Na drugim miejscu znaleźli się nauczyciele z wykształceniem wyższym zawodowym lub posiadający dyplom studiów I stopnia – 1 586 osób (17,36%). Zajęcia z przedmiotów zawodowych prowadziło 145 mistrzów w zawodzie nieposiadających przygotowania pedagogicznego, tj. 1,59% wszystkich uczących.

4. Obowiązki nauczycieli

W Systemie Informacji Oświatowej wyodrębniono kilka rodzajów obowiązków nauczycieli:

- nauczanie przedmiotów ogólnokształcących;
- nauczanie przedmiotów zawodowych (teoretycznych i praktycznych);
- nauczanie języka mniejszości narodowych;
- prowadzenie pozostałych zajęć – do tej grupy zaliczono: religię, etykę, zajęcia rewalidacyjno-wychowawcze, dydaktyczno-wyrównawcze, socjoterapeutyczne, zajęcia sportowo-rekreacyjne oraz wychowanie przedszkolne, wychowanie w świetlicy szkolnej, wychowanie w internacie, wychowanie w innych placówkach;
- prowadzenie zajęć pozalekcyjnych, np. informatycznych, artystycznych, sportowych, turystyczno-krajoznawczych;
- prowadzenie zajęć pozaszkolnych (przykłady takie jak w zajęciach pozalekcyjnych);
- wypełnianie obowiązków nauczycieli nieprzedmiotowców w szkołach i placówkach oświatowych.

W poniższym rozdziale omówiono udział nauczycieli przedmiotów ogólnokształcących oraz zawodowych w odniesieniu do ogólnej liczby nauczycieli (670 461 osób). Należy uwzględnić, że suma nauczycieli przedmiotów ogólnokształcących i zawodowych jest wyższa od ogólnej liczby uczących, gdyż jeden nauczyciel może uczyć różnych przedmiotów.

Dane dotyczące nauczycieli przedmiotów ogólnokształcących ogółem, w tym kobiet, według nauczanego przedmiotu przedstawia Tabela 10.

Tabela 10. Nauczyciele przedmiotów ogólnokształcących w roku szkolnym 2014/2015

| Lp. | Przedmioty ogólnokształcące | Liczba nauczycieli ogółem | W tym kobiet |
|-----|---|---------------------------|--------------|
| 1. | biologia | 15 900 | 14 699 |
| 2. | chemia | 14 938 | 13 490 |
| 3. | geografia | 15 308 | 11 899 |
| 4. | geografia z ochroną i kształtowaniem środowiska | 62 | 46 |
| 5. | przyroda | 19 889 | 17 929 |
| 6. | historia | 29 023 | 19 487 |
| 7. | historia i społeczeństwo | 12 833 | 8 815 |
| 8. | wiedza o społeczeństwie | 17 024 | 10 948 |
| 9. | informatyka | 23 467 | 12 089 |

| | | | |
|-----|----------------------------------|--------|--------|
| 10. | technologia informacyjna | 526 | 216 |
| 11. | język angielski | 71 207 | 62 536 |
| 12. | język francuski | 2 371 | 2 218 |
| 13. | język hiszpański | 1 367 | 1 153 |
| 14. | język niemiecki | 22 906 | 20 667 |
| 15. | język włoski | 365 | 324 |
| 16. | język rosyjski | 4 097 | 3 909 |
| 17. | język łaciński | 243 | 205 |
| 18. | język grecki | 23 | 21 |
| 19. | inny język obcy | 815 | 711 |
| 20. | język polski | 60 738 | 57 420 |
| 21. | matematyka | 55 129 | 47 087 |
| 22. | muzyka | 17 928 | 13 767 |
| 23. | muzyka z rytmiką | 1 664 | 1 421 |
| 24. | plastyka | 22 227 | 20 153 |
| 25. | blok przedmiotowy sztuka | 175 | 140 |
| 26. | technika | 9 904 | 7 332 |
| 27. | wychowanie fizyczne | 87 127 | 46 285 |
| 28. | przysposobienie obronne | 180 | 44 |
| 29. | podstawy przedsiębiorczości | 6 908 | 5 319 |
| 30. | zarys wiedzy o gospodarce | 46 | 38 |
| 31. | wiedza o kulturze | 4 072 | 3 554 |
| 32. | wychowanie do życia w rodzinie | 20 389 | 18 716 |
| 33. | inne przedmioty ogólnokształcące | 5 406 | 3 765 |
| 34. | filozofia | 183 | 91 |
| 35. | fizyka | 14 701 | 8 118 |
| 36. | zajęcia komputerowe | 31 605 | 25 885 |
| 37. | edukacja wczesnoszkolna | 70 019 | 69 333 |
| 38. | edukacja dla bezpieczeństwa | 10 592 | 4 691 |
| 39. | zajęcia techniczne | 14 168 | 9 175 |
| 40. | zajęcia artystyczne | 9 776 | 7 854 |
| 41. | edukacja muzyczna | 16 865 | 16 460 |
| 42. | edukacja plastyczna | 17 286 | 17 128 |
| 43. | ekonomia w praktyce | 465 | 347 |
| 44. | kultura antyczna | 16 | 15 |
| 45. | religia | 51 665 | 27 762 |
| 46. | etyka | 3 662 | 2 820 |
| 47. | zajęcia sportowe | 3 206 | 1 361 |
| 48. | zajęcia sprawnościowo-zdrowotne | 940 | 592 |
| 49. | zajęcia taneczne | 547 | 402 |
| 50. | aktywna turystyka | 20 | 8 |

W roku szkolnym 2014/2015 najwięcej nauczycieli, co oczywiste, nauczało przedmiotów o dużej liczbie godzin przewidzianych w planach nauczania. Należą do nich: wychowanie fizyczne – 87 127 osób, język angielski – 71 207, edukacja wczesnoszkolna – 70 019 osób, język polski – 60 738 osób, matematyka – 55 129 osób. W odniesieniu do roku szkolnego 2012/2013 największy wzrost liczby nauczycieli dotyczył anglistów (wzrost o 26 811, tj. 60%)

i nauczycieli wychowania fizycznego (wzrost o 29 384, tj. 51%). Udział kobiet w nauczaniu przedmiotów ogólnokształcących wynosił 78,29%.

W Tabeli 11. oraz na Wykresie H przedstawiono dane dotyczące nauczycieli przedmiotów zawodowych z uwzględnieniem płci oraz z podziałem na województwa.

Tabela 11. Nauczyciele przedmiotów zawodowych w roku szkolnym 2014/2015

| Lp. | Przedmioty zawodowe | Liczba nauczycieli ogółem | W tym kobiet |
|-----|---|---------------------------|--------------|
| 1. | administracyjne | 1 995 | 1 348 |
| 2. | artystyczne | 946 | 553 |
| 3. | budowlane lub sanitarne | 2 740 | 1 213 |
| 4. | chemiczne | 530 | 429 |
| 5. | drzewne | 445 | 89 |
| 6. | ekonomiczne, handlowe | 5 994 | 4 994 |
| 7. | elektroniczne | 1 458 | 297 |
| 8. | energetyczne i elektryczne | 1 897 | 309 |
| 9. | fizyczne | 81 | 30 |
| 10. | fryzjerskie | 1 230 | 1 146 |
| 11. | gastronomiczne | 4 574 | 4 084 |
| 12. | geologiczne | 65 | 39 |
| 13. | górnictwo | 445 | 95 |
| 14. | hotelarskie | 1 551 | 1 358 |
| 15. | hutnicze | 20 | 8 |
| 16. | informatyczne | 5 036 | 1 528 |
| 17. | inne przedmioty zawodowe | 15 342 | 8 410 |
| 18. | kosmetyczne | 1 259 | 1 218 |
| 19. | leśne | 174 | 57 |
| 20. | logistyczno-spedycyjne | 1 396 | 981 |
| 21. | marketingu | 441 | 354 |
| 22. | mechaniczne | 4 571 | 584 |
| 23. | mechatroniczne | 839 | 148 |
| 24. | medyczne | 5 179 | 4 114 |
| 25. | ochrona środowiska | 367 | 287 |
| 26. | odzieżowe lub krawieckie | 308 | 301 |
| 27. | poligraficzne | 268 | 125 |
| 28. | psychologiczne | 950 | 822 |
| 29. | rolnicze lub ogrodnicze | 2 299 | 1 323 |
| 30. | samochodowe lub elektromechaniki pojazdowej | 2 130 | 132 |
| 31. | socjologiczne | 173 | 135 |
| 32. | spożywcze | 537 | 462 |
| 33. | telekomunikacyjne | 104 | 20 |
| 34. | transportowe | 273 | 87 |
| 35. | turystyczne | 959 | 758 |
| 36. | wikliniarskie | 7 | 6 |
| 37. | włókiennicze | 30 | 24 |
| 38. | zarządzania | 332 | 225 |

Wykres H. Nauczyciele przedmiotów zawodowych (według województw) w roku szkolnym 2014/2015

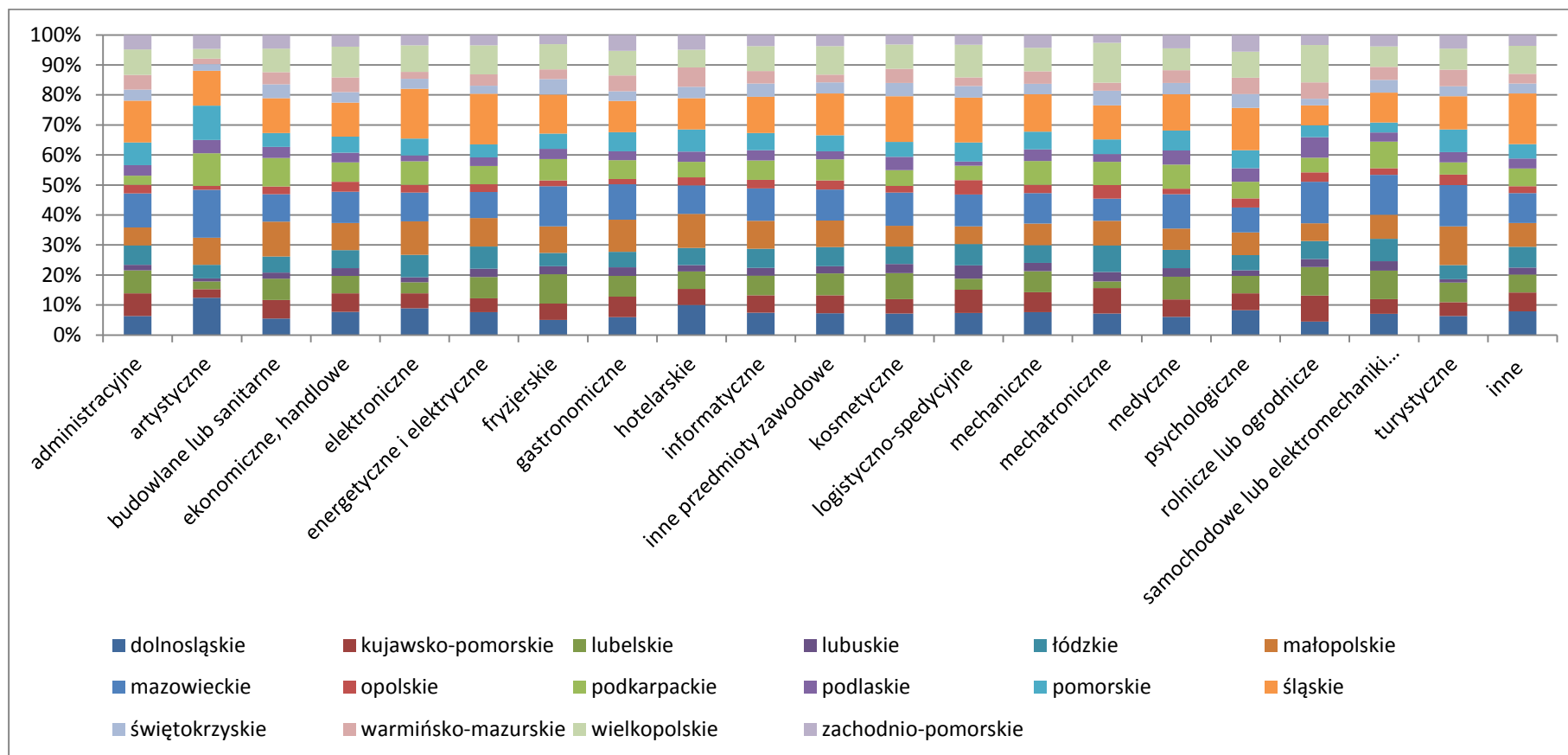

Nauczyciele przedmiotów zawodowych stanowili 9,98% wszystkich uczących w minionym roku szkolnym. Liczba tych nauczycieli zmalała o 881 w stosunku do roku szkolnego 2012/2013. Dane dotyczące nauczycieli przedmiotów zawodowych występujących najrzadziej umieszczono na Wykresie H pod hasłem „inne”. Najwięcej było nauczycieli następujących przedmiotów: inne przedmioty zawodowe – 15 342 osoby, ekonomiczne i handlowe – 5 994, medyczne – 5 179. Udział kobiet w nauczaniu przedmiotów zawodowych wynosił 56,9% i był aż o 21,39% niższy od ich udziału w nauczaniu przedmiotów ogólnokształcących.

5. Formy kształcenia i doskonalenia nauczycieli

W Systemie Informacji Oświatowej zbierane są dane dotyczące form kształcenia i doskonalenia nauczycieli, które odbywały się w roku szkolnym 2014/2015. Ukończone przez nauczycieli formy kształcenia nadają im wyższy poziom wykształcenia lub nowe, dodatkowe, formalnie potwierdzone kwalifikacje do nauczania przedmiotu lub prowadzenia zajęć. Do takich form kształcenia należą: jednolite studia magisterskie, studia pierwszego stopnia, studia drugiego stopnia, kolegium nauczycielskie lub nauczycielskie kolegium języków obcych, studia podyplomowe nadające kwalifikacje. Tabela 12. przedstawia liczbę nauczycieli w poszczególnych województwach, którzy ukończyli różne formy kształcenia.

Tabela 12. Nauczyciele ogółem według form kształcenia i województw w roku szkolnym 2014/2015

| Lp. | Województwo | Kurs kwalifikacyjny | Kolegium nauczycielskie i NKJO | Studia I stopnia | Jednolite studia magisterskie | Studia II stopnia | Studia podyplomowe nadające kwalifikacje | Razem |
|--------------|---------------------|---------------------|--------------------------------|------------------|-------------------------------|-------------------|--|---------------|
| 1. | dolnośląskie | 450 | 12 | 57 | 32 | 109 | 538 | 1 198 |
| 2. | kujawsko-pomorskie | 662 | 7 | 30 | 13 | 66 | 432 | 1 210 |
| 3. | lubelskie | 612 | 10 | 32 | 16 | 74 | 489 | 1 233 |
| 4. | lubuskie | 173 | 1 | 17 | 6 | 48 | 242 | 487 |
| 5. | łódzkie | 276 | 8 | 26 | 30 | 101 | 613 | 1 054 |
| 6. | małopolskie | 731 | 6 | 106 | 77 | 184 | 826 | 1 930 |
| 7. | mazowieckie | 880 | 26 | 157 | 122 | 285 | 1 304 | 2 774 |
| 8. | opolskie | 169 | 2 | 18 | 14 | 34 | 317 | 554 |
| 9. | podkarpackie | 394 | 9 | 43 | 30 | 84 | 501 | 1 061 |
| 10. | podlaskie | 330 | 12 | 17 | 13 | 47 | 257 | 676 |
| 11. | pomorskie | 316 | 10 | 83 | 37 | 136 | 604 | 1 186 |
| 12. | śląskie | 772 | 19 | 81 | 79 | 147 | 947 | 2 045 |
| 13. | świętokrzyskie | 349 | 2 | 16 | 15 | 19 | 188 | 589 |
| 14. | warmińsko-mazurskie | 261 | 7 | 44 | 30 | 89 | 479 | 910 |
| 15. | wielkopolskie | 667 | 16 | 73 | 58 | 188 | 855 | 1 857 |
| 16. | zachodnio-pomorskie | 254 | 11 | 48 | 21 | 90 | 394 | 818 |
| Razem | | 7 296 | 158 | 848 | 593 | 1 701 | 8 986 | 19 582 |

Łącznie różne formy kształcenia ukończyło 19 582 nauczycieli, tj. o 299 więcej niż w roku 2011/2012. Najczęściej wybieraną formą kształcenia były studia podyplomowe, w których

uczestniczyło 8 986 osób, tj. 45,88% wszystkich kształcących się. Na drugim miejscu znalazły się kursy kwalifikacyjne – ukończyło je 7 296 osób, tj. 37,26%; o 0,84% mniej niż w roku 2011/2012. Najmniej nauczycieli kształciło się w kolegiach nauczycielskich – 158 osób, tj. 0,81%.

W Tabeli 13. przedstawiono liczbę nauczycieli według form kształcenia i doskonalenia w roku szkolnym 2014/2015. W latach wcześniejszych zbierane były dane dotyczące tylko długich form doskonalenia, tzn. studiów podyplomowych i kursów doskonalących w wymiarze co najmniej 100 godzin. W najnowszym zestawieniu uwzględniono również kursy krótsze (w wymiarze do 20, 21–59 i 60–99 godzin).

Tabela 13. Nauczyciele według form doskonalenia w roku szkolnym 2014/2015

| Lp. | Województwo | Kurs doskonalący w wymiarze co najmniej 100 godzin | Studia podyplomowe | Kurs doskonalący w wymiarze do 20 godzin | Kurs doskonalący w wymiarze 21–59 godzin | Kurs doskonalący w wymiarze 60–99 godzin | Razem |
|--------------|---------------------|--|--------------------|--|--|--|----------------|
| 1. | dolnośląskie | 444 | 256 | 10 492 | 1 342 | 384 | 12 918 |
| 2. | kujawsko-pomorskie | 314 | 242 | 10 069 | 1 008 | 323 | 11 956 |
| 3. | lubelskie | 473 | 182 | 20 049 | 1 507 | 474 | 22 685 |
| 4. | lubuskie | 171 | 81 | 6 748 | 668 | 169 | 7 837 |
| 5. | łódzkie | 321 | 322 | 18 393 | 1 506 | 428 | 20 970 |
| 6. | małopolskie | 445 | 310 | 25 903 | 2 485 | 501 | 29 644 |
| 7. | mazowieckie | 822 | 605 | 38 431 | 2 688 | 780 | 43 326 |
| 8. | opolskie | 121 | 127 | 6 454 | 641 | 97 | 7 440 |
| 9. | podkarpackie | 306 | 199 | 14 201 | 1 281 | 331 | 16 318 |
| 10. | podlaskie | 267 | 129 | 10 117 | 1 083 | 218 | 11 814 |
| 11. | pomorskie | 283 | 244 | 10 503 | 660 | 218 | 11 908 |
| 12. | śląskie | 592 | 304 | 28 145 | 2 081 | 705 | 31 827 |
| 13. | świętokrzyskie | 401 | 94 | 7 767 | 1 074 | 424 | 9 760 |
| 14. | warmińsko-mazurskie | 365 | 189 | 12 417 | 1 493 | 491 | 14 955 |
| 15. | wielkopolskie | 630 | 314 | 25 728 | 2 788 | 797 | 30 257 |
| 16. | zachodniopomorskie | 349 | 207 | 9 463 | 714 | 182 | 10 915 |
| Razem | | 6 304 | 3 805 | 254 880 | 23 019 | 6 522 | 294 530 |

Formy doskonalenia wzbogacają warsztat zawodowy nauczycieli w ramach posiadanych kwalifikacji formalnych. Przykładowo biolog, chemik czy geograf uczestniczący w kursie

poświęconym wykorzystaniu komputera w naukach przyrodniczych doskonalili swoje umiejętności w ramach posiadanej wiedzy z nauczanego przedmiotu.

W roku szkolnym 2014/2015 różne formy doskonalenia ukończyło łącznie 294 530 nauczycieli, tj. o 185 268 osób więcej niż w roku ubiegłym. W długich formach doskonalenia, tzn. studiach podyplomowych i kursach doskonalących, uczestniczyło łącznie 10 109 osób, tj. 3,43% wszystkich doskonalących się. Największą popularnością cieszyły się krótkie formy doskonalenia w wymiarze do 20 godzin – ukończyło je 254 880 nauczycieli, tj. 86,54%.

W Tabeli 14. i na wykresie I zaprezentowano dane dotyczące liczby nauczycieli według form kształcenia i doskonalenia w roku szkolnym 2014/2015. Udział procentowy nauczycieli w każdym województwie obliczano w stosunku do ogółu nauczycieli z tego województwa.

Tabela 14. Nauczyciele według form kształcenia i doskonalenia w roku szkolnym 2014/2015

| Lp. | Województwo | Liczba nauczycieli | Liczba kształcących się | Liczba doskonalących się | Odsetek kształcących się | Odsetek doskonalących się |
|--------------|---------------------|--------------------|-------------------------|--------------------------|--------------------------|---------------------------|
| 1. | dolnośląskie | 46 335 | 1 198 | 12 918 | 2,59% | 2,79% |
| 2. | kujawsko-pomorskie | 35 853 | 1 210 | 11 956 | 3,37% | 3,33% |
| 3. | lubelskie | 39 907 | 1 233 | 22 685 | 3,09% | 5,68% |
| 4. | lubuskie | 17 095 | 487 | 7 837 | 2,85% | 4,58% |
| 5. | łódzkie | 41 304 | 1 054 | 20 970 | 2,55% | 5,08% |
| 6. | małopolskie | 61 536 | 1 930 | 29 644 | 3,14% | 4,82% |
| 7. | mazowieckie | 99 020 | 2 774 | 43 326 | 2,80% | 4,38% |
| 8. | opolskie | 16 639 | 554 | 7 440 | 3,33% | 4,47% |
| 9. | podkarpackie | 38 786 | 1 061 | 16 318 | 2,74% | 4,21% |
| 10. | podlaskie | 21 066 | 676 | 11 814 | 3,21% | 5,61% |
| 11. | pomorskie | 41 373 | 1 186 | 11 908 | 2,87% | 2,88% |
| 12. | śląskie | 75 852 | 2 045 | 31 827 | 2,70% | 4,20% |
| 13. | świętokrzyskie | 21 490 | 589 | 9 760 | 2,74% | 4,54% |
| 14. | warmińsko-mazurskie | 25 039 | 910 | 14 955 | 3,63% | 5,97% |
| 15. | wielkopolskie | 61 279 | 1 857 | 30 257 | 3,03% | 4,94% |
| 16. | zachodniopomorskie | 27 887 | 818 | 10 915 | 2,93% | 3,91% |
| Razem | | 670 461 | 19 582 | 294 530 | 2,92% | 4,39% |

Wykres I. Nauczyciele uczestniczący w formach kształcenia i doskonalenia zawodowego w roku szkolnym 2014/2015

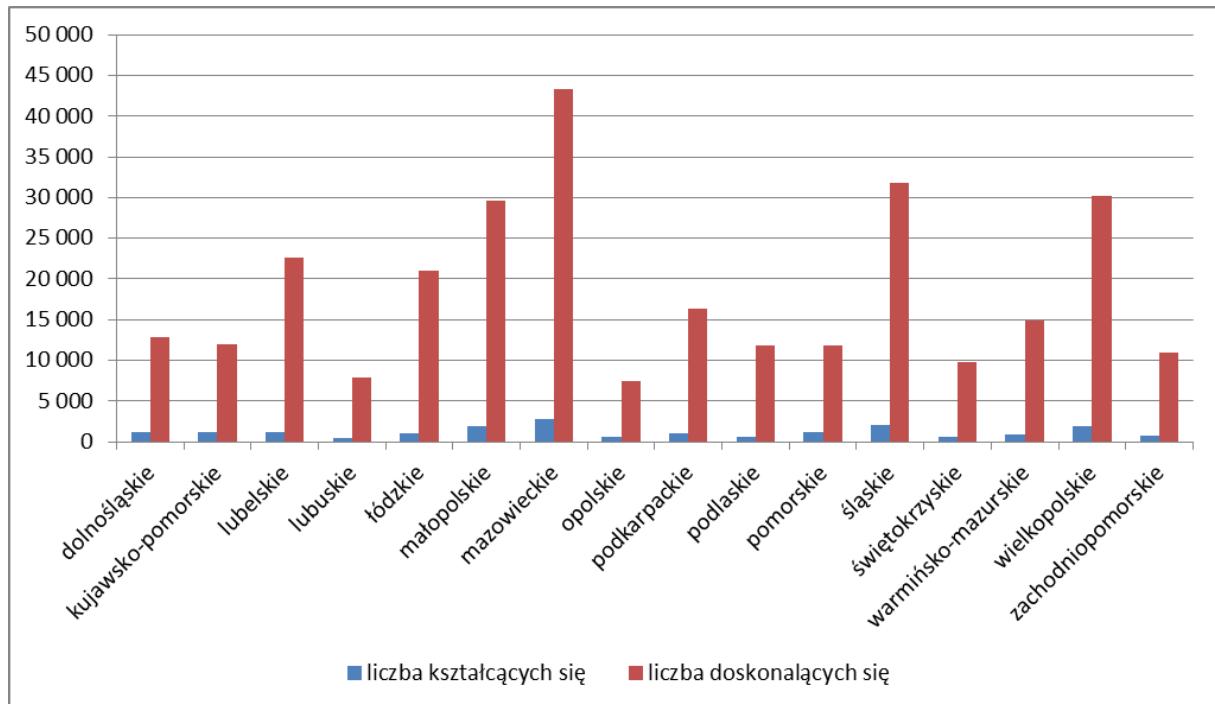

We wszystkich województwach odsetek nauczycieli doskonalących się był znacznie wyższy od kształcących się. Najwięcej nauczycieli doskonalono w województwach warmińsko-mazurskim – 5,97% i lubelskim – 5,68%, najmniej w dolnośląskim – 2,79% i pomorskim – 2,88%. Natomiast największy udział procentowy nauczycieli uczestniczących w formach kształcenia w roku szkolnym 2014/2015 zanotowano w województwach warmińsko-mazurskim – 3,63% i kujawsko-pomorskim – 3,37% (por. Tabela 14.). Najrzadziej doskonalili się nauczyciele z województwa łódzkiego: w roku szkolnym 2014/2015 tylko 2,55% z nich uczestniczyło w kursach doskonalących bądź studiach podyplomowych.

Wnioski

W roku szkolnym 2014/2015 w szkołach i placówkach oświatowo-wychowawczych zatrudnionych było ogółem 670 461 nauczycieli, w tym: 546 043 nauczycieli pełnozatrudnionych (81,44% wszystkich uczących) oraz 124 418 niepełnozatrudnionych (18,56%). Udział procentowy nauczycieli pracujących na pełnym etacie wzrósł o 2,73%, natomiast nauczycieli niepełnozatrudnionych zmalał o około 5%. Łączna liczba nauczycieli uczących w szkołach zwiększyła się w stosunku do roku szkolnego 2012/2013 o 8 220. Wzrost ten wynika głównie ze zwiększenia się liczby nauczycieli pracujących w pełnym wymiarze godzin.

W minionym roku szkolnym na stanowisku nauczyciela pracowały 552 034 kobiety, które stanowiły 82,34% tej grupy zawodowej. Liczba mężczyzn wynosiła 118 427, tj. 17,66% wszystkich nauczycieli. W porównaniu do roku szkolnego 2012/2013 liczba uczących kobiet wzrosła o 10 674.

Wśród 670 461 nauczycieli najwięcej było osób z wykształceniem wyższym – 653 901 (tj. 97,53%). Wykształcenie na poziomie Kolegium Nauczycielskiego i Nauczycielskiego Kolegium Języków Obcych miało 1 856 nauczycieli (0,27%), wykształcenie na poziomie SN, PST, SWP – 4 339 uczących (0,65%), a wykształcenie średnie – 3 335 nauczycieli (0,50%). W porównaniu z rokiem szkolnym 2012/2013 zmalał udział nauczycieli z wykształceniem wyższym (o 0,57%), z wykształceniem na poziomie Kolegium Nauczycielskiego i Nauczycielskiego Kolegium Języków Obcych (o 0,08%), nauczycieli SN, PST, SWP (o 0,05%) i nauczycieli ze średnim wykształceniem (o 0,11%). We wrześniu 2014 r. przygotowania pedagogiczne nie posiadało 7 622 nauczycieli, tj. 1,14% ogółu uczących.

W roku szkolnym 2014/2015 zatrudnionych było 26 965 nauczycieli, którzy nie wykazali się żadnym stopniem awansu zawodowego (4% wszystkich nauczycieli). Największy udział procentowy mieli nauczyciele dyplomowani – 49,81%; zwiększył się on o 2,21% w stosunku do roku ubiegłego.

We wrześniu 2014 r. pracowało 789 973 nauczycieli przedmiotów ogólnokształcących. W stosunku do ubiegłego roku szkolnego liczba ta wzrosła o 67 690, czyli o 8,57%. Udział kobiet w nauczaniu przedmiotów ogólnokształcących wynosił 78,29%. W odniesieniu do roku

szkolnego 2012/2013 największy wzrost liczby nauczycieli dotyczył anglistów (wzrost o 26 811, tj. 60%) i nauczycieli wychowania fizycznego (wzrost o 29 384, tj. 51%). Łączna liczba nauczycieli przedmiotów zawodowych wynosiła 66 945, co stanowiło 9,98% wszystkich uczących w minionym roku szkolnym. Liczba tych nauczycieli zmalała o 881 w stosunku do roku szkolnego 2012/2013. Najwięcej było nauczycieli następujących przedmiotów: inne przedmioty zawodowe – 15 342 osoby, ekonomiczne i handlowe – 5 994 osoby, medyczne – 5 179 osób. Udział kobiet w nauczaniu przedmiotów zawodowych wynosił 56,9% i był aż o 21,39% niższy od ich udziału w nauczaniu przedmiotów ogólnokształcących.

W analizowanym roku szkolnym różne formy kształcenia ukończyło 19 582 nauczycieli, tj. o 299 więcej niż w roku 2011/2012. Najczęściej wybieraną formą kształcenia były studia podyplomowe, w których uczestniczyło 8 986 osób, tj. 45,88% wszystkich kształcących się nauczycieli. Na drugim miejscu znalazły się kursy kwalifikacyjne – 7 296 osób (37,26% – o 0,84% mniej niż w roku 2011/2012). Najmniej nauczycieli kształciło się w kolegiach nauczycielskich – 158 osób (0,81%). Natomiast różne formy doskonalenia ukończyło łącznie 294 530 nauczycieli (o 185 268 więcej niż rok wcześniej). W długich formach doskonalenia, tzn. studiach podyplomowych i kursach doskonalących, uczestniczyło łącznie 10 109 osób, tj. 3,43% wszystkich doskonalących się. Największą popularnością cieszyły się krótkie formy doskonalenia w wymiarze do 20 godzin. Ukończyło je 254 880 nauczycieli, tj. 86,54% doskonalących się. We wszystkich województwach odsetek nauczycieli doskonalących się był znacznie wyższy od kształcących się.

Spis tabel

| | |
|---|----|
| Tabela 1. Status nauczycieli w Polsce (według województw) w roku szkolnym 2014/2015 | 4 |
| Tabela 2. Liczba nauczycieli w systemie szkolnictwa zatrudnionych w roku szkolnym 2014/2015 według województw i poziomów edukacyjnych | 7 |
| Tabela 3. Płeć nauczycieli (według województw) w roku szkolnym 2014/2015 | 9 |
| Tabela 4. Nauczyciele w roku szkolnym 2014/2015 według wieku i województw | 12 |
| Tabela 5. Nauczyciele w roku szkolnym 2014/2015 według wieku i płci | 15 |
| Tabela 6. Nauczyciele ogółem według stopnia awansu zawodowego w roku szkolnym 2014/2015 ... | 16 |
| Tabela 7. Poziom wykształcenia nauczycieli (według województw) w roku szkolnym 2014/2015 | 20 |
| Tabela 8. Nauczyciele bez przygotowania pedagogicznego (według województw) w roku szkolnym 2014/2015 | 21 |
| Tabela 9. Nauczyciele bez przygotowania pedagogicznego według poziomu wykształcenia w roku szkolnym 2014/2015 | 22 |
| Tabela 10. Nauczyciele przedmiotów ogólnokształcących w roku szkolnym 2014/2015 | 23 |
| Tabela 11. Nauczyciele przedmiotów zawodowych w roku szkolnym 2014/2015 | 25 |
| Tabela 12. Nauczyciele ogółem według form kształcenia i województw w roku szkolnym 2014/2015 | 28 |
| Tabela 13. Nauczyciele według form doskonalenia w roku szkolnym 2014/2015 | 29 |
| Tabela 14. Nauczyciele według form kształcenia i doskonalenia w roku szkolnym 2014/2015 | 30 |

Spis wykresów

| | |
|--|----|
| Wykres A. Nauczyciele zatrudnieni w pełnym i niepełnym wymiarze godzin w roku szkolnym 2014/2015 | 6 |
| Wykres B. Nauczyciele w systemie szkolnictwa w roku szkolnym 2014/2015 | 8 |
| Wykres C. Nauczyciele w roku szkolnym 2014/2015 według płci..... | 11 |
| Wykres D. Nauczyciele w roku szkolnym 2014/2015 według wieku | 14 |
| Wykres E. Nauczyciele w roku szkolnym 2014/2015 według wieku i płci..... | 15 |
| Wykres F. Nauczyciele w roku szkolnym 2014/2015 według stopnia awansu zawodowego | 17 |
| Wykres G. Nauczyciele według stopnia awansu zawodowego w roku szkolnym 2014/2015 – z podziałem na województwa | 18 |
| Wykres H. Nauczyciele przedmiotów zawodowych (według województw) w roku szkolnym 2014/2015 | 26 |
| Wykres I. Nauczyciele uczestniczący w formach kształcenia i doskonalenia zawodowego..... | 31 |
| w roku szkolnym 2014/2015 | 31 |

RAPORT

